安徽日報

第一二一七號

今日一大張　每份法幣一角四分

社址：蚌埠二馬路華昌街

電話　三十四號

本報已申請登記

定報價目　每月四元二角　外埠郵費另加

廣告例刊　長行八十字　每行每日六元　四行起碼　中行三十四字　每行每日一元八角　四行起碼　短行二十二字　每行每日一元二角　四行起碼　營業廣告　兩欄一十二行爲一單位　月刊費四十八元（封面廣告面議）

英東亞艦隊根據地 塞萊達軍港告陷落

日軍收縮新埠包圍鐵環 英兵不堪猛擊漸有投降

（新加坡十四日電）日本海軍先遣部隊十四日晨、侵入新加坡東亞艦隊之據點塞萊達軍港、現正剿滅殘敵中、同日正午、幷佔領軍鎮守、現已翻飛日軍旗矣、

（東京十五日中央電）日大本營十五日下午一時發表稱、日海軍十四日黎明、進入新島塞萊達軍港、是日中午、已完全將其佔領（又新加坡十五日電）日海軍有力部隊、繼先遣隊之後、已進抵塞萊達軍港排除輕微之抵抗後、即對軍港全城加以掃蕩、十四日正午、遂將東部最大之塞萊達軍港、完全佔領、

（新加坡十五日電）包圍新加坡市中之日軍部隊十三日夜○○砲之援助下、由西方西北方及北方之三方面一齊向市內加以猛烈攻擊、日軍包圍之猛擊鐵環、益威振感使敵砲火沉默依然冒猛烈抵抗、日軍諸部隊現正刻刻縮壓包圍鐵環、并在西方○○要塞龍面、肉迫不堪日軍晝夜猛攻之英軍、已開始歸降其數已達數百名矣、

（新加坡郊外十四日電）布基台馬背後馬基里基巴得蓄水池附近高地、依然頑強抵抗之敵、猛攻中之日軍部隊、十三日午後三時、佔領○○高地、又由北方南下中之日軍突破○○北方南北相呼應將○○附近之敵與以擊碎、一方面市之西北本街道正面、進擊之日軍、十三日刻、離賽馬場三公里之地點殺到目下與正面之敵、展開激戰中、

（東京十五日電）南方海面帝國軍艦、擊沉美國商船二隻、船員已經日救出七十五名、十三日到達大分同日轉向上海、

大東亞戰爆發以來 日空軍迭建奇助

屢協助陸軍達成戰果

（東京十五日中央社電）集世界視聽之新加坡攻防戰、終因不堪日軍之猛攻、爲英國侵略東亞最後之據點、現已完全崩潰、突、上年十二月八日東亞戰爭開始以來、日本陸軍航空部隊、即轟炸敵地、掩護登陸、協助地上部隊之攻、其助驗實不可泯沒、當馬來作戰者進行、過近敵據點、新加坡之十二月二十九日、陸軍機并於是日作第一次夜間奇襲至本年一月十一日、更開始白晝空襲、擊落及擊燬敵機、向軍事設備投彈、使之起火燃燒、使敵軍兵無鬥志、在日軍開始總攻新加坡要塞之前、空襲其達數十次、合海軍機之空襲在內、則何止一百次、截至本月九日爲止、敵機被日陸軍機擊落者、共七十七架擊毀六二架、未能證實之擊落三十架、合計共達一七〇架、尤其本月八日、日軍於星島一角、作歷史的登陸、開始歷史的總攻後、日空軍與地方部隊相呼應、痛炸敵陣地、參加協助作戰之效、（又東京十五日電）馬來作戰已固日軍之攻克星島、而告一段落、日本海軍共間與陸軍保持緊密之協力戰、嘉甫揭即擊沉敵東洋艦隊之主力並轟炸星島十次、擊滅敵輸送船團、一方面使登陸部隊無後顧之憂已而挺進、查自東亞戰爭開始以來、日本海軍綜合戰果有如下述、一、擊沉艦艇戰艦二艘、驅逐擊毀船舶、三、擊沉五艘、擊破十七艘、擊落擊毀[illegible]、合計一二四架、

法名郵船諾蔓第號 在紐約突起火延燒

維希已要求美政府賠償

（紐約訊）被美扣留之法國八萬三千噸巨型郵船「諾曼第號」、九日下午二時許、突起大火、除遭全毀、時輪上約有工人二千名、乃經衆總之而行、泊在胡德森河碼頭灌救工作、之因便過不少、得免全毀、該輪於燒時、灌水太多、船身傾斜、一時頗有傾覆之虞、受傷船員七十三人、已送醫院救治、（又訊）關於法船「諾曼第號」失愼案、茲證實係工人手中之鐵燈走火、以致延及附近救命圈所致、絕無佐證、足以證明係出破壞行動、又據打撈專家談稱、船身雖已翻轉、但可用本氐船將其拖出水面、然後用抽水機將船中積水抽去、如此可使船身恢復平衡查該船起火時船上工人正在掉換全船鐵管、當局曾質證人七十名、均謂曾見火星自工人戴烈克所持桿燈中爆發、當時火以致延燒救命圈、當時火焰蔓延甚遠、二十餘工人曾竭力設法加以撲滅、但因火勢漸大、被迫退走、歐後曾用滅火機與火龍灌救、但均歸無效、

又訊：法國郵船「諾曼第」號、爲世界著名之大船、於一九三二年十月二十九日、安放龍骨、一九三五年五月二十三日、由勒白倫總統命名、排水量八三、四二三噸、長九八一英尺四寸、闊一一七英尺九寸、深五七英尺六寸、裝有十六萬匹馬力之電力推動機、最高速度每小時可達三十二海里、曾以二九、九四海里之平均速率、橫渡大西洋、奪得藍帶獎歐後又經改善、每小時平均速度增至三一、一〇海里、該船頭等艙可容九百三十八人、三等五百六十八人、二等六百八十人、全部水手一千三百三十人、各國造船技師、咸認「諾曼第號」不論在技術上、藝術上、均爲全世界首屈一指、內部裝璜、亦稱法國藝術上之擷精、所有油漆、雕刻、佈置、均出自法國著名藝術家云、

（維希訊）據有資格方面消息、法國政府、要求美國賠償「諾曼第號」郵船之損失、但賠款多少未詳、

（又訊）法國郵船「諾曼第號」失愼後、現發生所謂賠償問題、按法國大西洋郵船公司、於該輪被美國扣留之翌日、即向美國政府進行談判、並涉及賠償問題、直至失火時、仍在進行中、雖未成立協定、但因該輪業移交巳美國當局、故該公司仍有要求賠償之權、

新加坡陷落在指顧間 省會各界準備慶祝

籌備會議決定擴大紀念辦法

省會各界慶祝南洋解放大會籌備會、於十四日下午二時、假社運會大禮堂、擧行第三次籌備會議、計到省府宣傳科、蚌埠特務機關、社運會、青年協會、教建協會、工整會、安徽日報社、中央電訊社、蚌埠新聞記者協會、和風文藝社、新聞學會蚌埠分會、蚌埠市黨部、特派交涉員辦事處、安徽省黨部、省青指部、民政廳、教育廳、鳳陽縣政府、鳳陽縣教育局、建設廳、省警局、高等法院、東亞青年團、洪道社、淮南同鄉會、旅業公會、竹器業公會、建築業公會、浴業公會、鹵業板鴨業公會、中日佛教會、列江公所、紅卍字會、牲業公會、蘇皖同鄉會、皮業公會、江貨業公會、綢布業公會、維京廣洗染業公會、道德會、餞業公會、糧行業公會、省民教館、市商會、安清會、乾鮮業公會、理教會、捲菸業公會、婦女會、錢業公會、無極佛堂、轉運業公會、山東同鄉會、酒油業公會、油炸業、鐵製業公會、成衣業公會等代表五十餘人、

討論事項 大會名稱應如何更改案、決議、遵照中央規定改爲「友軍佔領南洋新加坡安徽省會民衆慶祝大會」（二）火炬遊行如何籌備擧行經費如何確定案、決議、推定省府宣傳科、省黨部、教廳負責組織街頭化裝演講隊、宣傳科、通知各機關、社運會通知各人民團體、教育廳縣教局通知各中小學、鳳陽縣政府通知各坊保甲長準時參加、關于火炬規定三人中有一火炬、同時遊行時加鑼鼓及其他音樂、（三）推鳳陽縣教育局長王光祺、省警局督察長張立誠、居留民會長、担任總指揮、擬具遊行路線、排隊行列、決議通過、（四）各機關團體通電擁護大東亞戰爭勝利、決議、自行辦理、（五）向友邦機關部隊道賀、選、決議、由大會主席團代表前往、（六）大會紀念日發行特刊案、決議、由宣傳組會同安徽日報辦理、（七）省宣傳科、省黨部、教廳負責組織街頭化裝演講隊、決議、通過、（八）大東亞戰爭影片、由特務機關向蚌埠電影院交涉定期放映、免費招待市民、決議、通過、（九）凡娛樂場所自新加坡陷落之日起、半價招待市民三天、決議、由省宣傳科負責接洽、（十）招待友邦機關部隊聯歡大會、應如何擧行案、決議、由各機關團體每一單位推派一人參加、經費由出席單位担任、菜式遵照中央規定節約菜、籌備方面由社運會會同中商會負責籌備（十一）童子軍大檢閱、決議、由鳳陽縣教育局負責辦理、（十二）各鄉村擧行農民聯歡、決議、由鳳陽縣政府辦理、（十三）慰勞東亞保衛戰前將士案、決議、由大會委託東亞青年會辦理、（十四）小學擧行慶祝大會如何辦理、決議、由縣教局負責籌備、擬具方案、送籌備會、（十五）農民歌唱遊藝會、由鳳陽縣政府、防各區辦理、決議通過、（十六）擧行大東亞戰跡展覽會、應如何辦理、決議、由特務機關負責辦理、（十七）擧行遊藝大會或京劇大會推省縣民教館負責籌備、造具預算、交送總務組提交下次會議討論、（十八）擧行學生演講大會、由教育廳辦理、決議通過、（十九）擧行東亞民族聯誼大會如何辦理、決議、由總務組負責籌備、（二十）文化團體座談會時、擧行音樂歌唱大會、決議由王教局長負責籌備、（廿一）新加坡陷落大會擧行日起、各界及商店住戶、一律懸掛中日國旗、決議通過、（廿二）大會擧行前在熱鬧街道紮彩牌樓、決議交組織組辦理、（二十三）大會擧行後遊行、參加各機關團體預備二面白布旗、仿前次排繫英美大會式樣、決議通過、（二十四）前次慶祝會經費不敷、應如何籌措案、決議、由遊藝會售票每張三元至五元、除開支外、餘者補助經費、

控制馬來天空之日機雄姿

社論

歷史的回憶

鴉片戰爭的發生、是由於英國侵略東亞的毒計、英國以販賣鴉片爲合法通商、以軍艦大砲爲威脅、向中國強制輸入毒物、中國起而以武力抵抗這種侵略、當然是値得佩服的、雖然戰爭的結果、中國因爲沒有充足的準備、而失敗了、但是英國強銷毒品的卑劣行爲、在世界歷史上、終歸是不能逃避詬罵的、

中國在那時候、因爲政府當局昧於世界的大勢、不知道怎樣佈置國防、怎樣利用外交、以致英國的軍艦、才稍一動作、便不得不失敗下來、在現在來看、固然中國國防力量之薄弱得可憐、但是要知道在那個時候、中國還沒有樹立任何經濟的、軍事的基礎、而英國的海軍力量、卻早在飛躍的進步中了、那麼、以這種毫無基礎的毫無準備的中國、來對抗先有準備而且早有訓練的英國海軍、當然是祇有失敗了、

假使因爲那一次英國的戰爭勝利、就以爲英國向中國推銷鴉片是合理的話、那麼一切的罪惡、便都可以用戰爭的勝利來掩護了、英國不僅要以經濟的方式來侵略中國、還要以慢性的毒品來毒斃中國人民、減亡中國的種族、這種毒計、在那時候的較有頭腦的中國人、已經很明白、但是本國武力的薄弱、祇只有呻吟在英國的大砲和鴉片之下、而無法振作了、

英國在鴉片戰爭勝利之後、知道中國的國防力量、非常薄弱、於是陸續向中國政府提出無數的不合理的要求、政府也祇得委曲求全、有求必應、中國政府每次的讓步、就是英國政府每次侵略的收穫、自從鴉片戰爭到現在、這一百多年、可以說英國對於中國的侵略、無往而不利、在這期間、英國人在中國的高視闊步、更造成了中國人畏懼英國人的心理、於是英國的辱華慢華的政策、便越來越覺得有把握、我們可以說在這一百年期間中國不復振作起來的主要原因、實在不能不說是英國侵略中國的毒計、已經深深的麻醉了中國人的神經、所以英國的侵略政策、每以前進一步、就是中國人萎靡後退一步的表演、

中國雖然有過四千多年的光榮歷史、在這很長的期間、也曾經有過外族侵凌的記載、但是中國人腦筋中、從未沒有被外族人征服或者麻醉過、我們祇要檢查已往的歷史、就很容易知道中國民族自信力是非常堅強的、但是到了鴉片戰爭之後、好像中國人在英國人面前、是不應當生存的、甚至中國人心目中發生了一種奇特的感想、以爲不但中國人不能抵抗英國人、甚至就連日本人、或者其他的東亞人、都不能抵抗英國人、這種錯謬的思想、一直造成了崇拜西洋、迷信西洋的亡國主張、於是中國固有的文化、學術、不問其善惡源流、一律打倒、甚至一切東方固有的道德、爲西方所絕對推崇、愧未能追蹤者、也不問青紅皂白、一律剷除、這種瘋魔思想的傳佈、實在預伏了後來中日事變的重要原因、

中日兩大民族、同文同種、而且歷史上的記載、兩國間的交誼、素來很親睦、但是因爲雙方都不能把這種歷來親睦的原因、加以研究、設法使他發揚光大、以致中國人受了英國侵略毒計麻醉之後、對於中日兩大民族間原有的親睦發生了懷疑、加以破壞、更造成了兄弟鬩牆之害戰、幸而在中國迷信英美萬能最高潮的時候、雄壯的大東亞戰爭爆發了、首先擊敗了的、英國的海軍、接着香港佔領了、馬來佔領了、英國的陸軍逃遁了、這些事實證明了日本是比英國強壯的優秀的、迷信英國、等於迷信木偶、我們可以說這一段歷史的回憶、實在是含有悲痛壯烈的情緒的、

藉詞保護軍略要衝 美軍在荷島登陸

庫拉薩奧及阿盧巴同陷魔掌

（華盛頓訊）國務院頃宣佈、美國業已派遣軍隊、前往加勒比安海南部荷屬庫拉薩奧、及阿盧巴兩島登陸、以便協助荷蘭駐軍、共同保護此二軍略要島、該項美軍將歸該島總督節制、一俟現行戰事結束、即將撤回、又荷蘭與委內瑞拉兩國政府、已同意由委內瑞拉協助該島防務、

國民政府令

三十一年二月十四日

任命秦漢靑、王毓楣、李學博、葉在稷爲軍事訓練部少將參事、葉琦、劉纘昊、爲軍事訓練部少將部附、陶暉爲軍事訓練部附上校祕書、周求善爲軍事訓練部總務廳少將廳長、陳贊、鄧莽、陳鐸、爲軍事訓練部總務廳上校課長、飯紀印爲軍事訓練部第一廳少將廳長、夏永佩爲軍事訓練部第一廳少將副廳長、陳國良、徐毓舒、高鳳翔爲軍事訓練部第一廳上校課長、杜管臣爲軍事訓練部第一廳上校課員、杜維剛爲軍事訓練部第一廳上校課長、郁希景綸爲軍事訓練部第三廳少將廳長、田瑗爲軍事訓練部、第三廳上校課長、華正興、侯汝衍、爲軍事訓練部第三廳上校課員、此令、

兼行政院院長汪兆銘呈、准軍事委員會委員長轉據調查統計部部長李士羣呈請、任命張文欣、程度原克武、張祉綸、吳過年、方墨林、俞紀德、孫時傑、曹持平、張紀、錢仲英、傳鼎言、楊平、李剛、馬良、程中豪、爲調查統計部中校股主任、孫小瑚、鮑佑符、劉金鹽、沈耕梅、劉佐洋、金鵬、韓國縱、陳偏新、干賓、歐陽丞、張元中、汪木天、凌臻善、后筱伯、爲調查統計部少校科員、徐海濤爲調查統計部同少校技士、應照准、此令、

外交部駐浙江省特派交涉員林文海呈請辭職事陳海超另有任用、林文海陳海超、均應免本職、此令、兼行政院院長汪兆銘呈、據外交部部長褚民誼呈爲外交部科長張胥另候任用、科員安邦林、秋另有任用、均請免本職、應照准、此令、兼行政院院長汪兆銘呈、據外交部部長褚民誼呈請任命趙冬千、爲外交部駐江蘇省特派交涉員辦事處祕書、敏爲外交部駐浙江特派交涉員辦事處祕書、應照准、此令、行政院糧食管理委員會委員唐文傑、呈請辭職、唐文傑准免本職、此令、南京特別市政府工務局局長謝學瀛、呈請辭職、謝學瀛准免本職、此令、上海特別市政府祕書長胡澤君、另有任用、胡澤君應免本職、此令、任命趙尊嶽爲上海特別市政府祕書長、此令、

銓敘部辦理甄別公務員

國民政府銓敘部、以中央各院部會公務員甄別審查、大部份業已告竣、僅有一小部份、須補具證件、再行核辦、至業已審查合格之人員、經該部分函各機關催繳相片、及證書費、以便填繳合格證書、向在各機關合格證書、尚未領去者、爲數不少、故該部已分函各院部會、轉飭各合格公務員、趕速依照規定、繳送相片、

朝鮮今朝

陳以益

一，朝鮮人口問題

（甲）朝鮮人口之今昔及其推移

欲知朝鮮人口之推移、須自李朝五百年考之、如左表：

李朝五百年戶口表

年代		戶數	人口
太祖四年	（西一三九五年）	一五二、四〇三戶	三二二、七四六人
仁祖十七年	（西一六三九年）	四四一、八二七戶	一、五一一、一六五人
孝宗五年	（西一六五四年）	六二八、六〇三戶	二、〇四七、二六一人
顯宗七年	（西一六六六年）	一、一〇八、三五一戶	四、一〇七、一五六人
肅宗四年	（西一六七八年）	一、三三二、四四六戶	五、八七二、一一七人
肅宗四十七年	（西一七二一年）	一、五五九、四八八戶	六、七九九、〇九七人
英祖九年	（西一七二九年）	一、六六三、二四五戶	七、一三一、五五三人
英祖五十年	（西一七七四年）	一、七三三、〇三〇戶	七、〇九八、四四一人
正祖十三年	（西一七八九年）	一、七五二、八三七戶	七、四〇三、〇〇六人
純祖七年	（西一八〇七年）	一、七六四、五〇四戶	七、五六一、四〇三人
憲宗三年	（西一八三七年）	一、五九一、九六三戶	六、七〇八、五二九人
哲宗三年	（西一八五二年）	一、五八八、八七五戶	六、八一〇、二〇六人
李大王元年	（西一八六四年）	一、七〇三、四五〇戶	六、八二八、五一一人
光武八年	（西一九〇四年）	一、四一九、八九九戶	五、九二八、八〇二人

韓合併後戶口表

年次		戶數	人口
明治四十三年 光武十四年	（西一九一〇年）（即合併當年）	二、七四九、九五六戶	一三、一二八、七八〇人
大正九年	（西一九二〇年）	三、一九一、一五三戶	一六、八九一、二八九人
大正十四年	（西一九二五年）	三、四八三、四八一戶	一九、〇二〇、〇三〇人
昭和五年	（西一九三〇年）	三、六七九、四六三戶	二〇、四三七、二九八人
昭和十年	（西一九三五年）	三、九八四、七七二戶	二二、二〇八、一〇二人
昭和十五年	（西一九三九年）	四、一二三、六四六戶	二二、〇九八、三二〇人

職業分類人口表

	農業	水產業	鑛業	工業	商業	其他
日本人	三三、二五七	九、五四〇	一八、六〇四	一一一、六八〇八	一四四、六四七	二、八三七
朝鮮人	一六、四八六、九五九	三三七、一〇三	三二二、九八八	六一、九五八	一、五一一、五四八	、五五七
外國人	一一、一八八	七〇	二、一六九	八、六五〇	一九、〇二七	一、一二九
計	一六、五三一、〇四	三四六、九二〇	三四三、七六一	七三二、四二八一	、六六五、二二二	三、一七〇、九三〇

朝鮮自古爲農業國、今雖農工並重、而繼承祖宗遺業從事於農耕者、仍占全民十分之八、其他商業工業面及從政人員、亦有相當之進展、

右表所開外國人五二、二三三人之九成、爲我國僑民、在事變前、依民國二十八年調查、朝鮮外僑約七萬人、其中六萬人爲我華僑、至今尚無大變動、仍得安居樂業、此固朝鮮當局保護周至、而我國駐朝鮮總領事、范[illegible]調處、終始其事、努力護僑工作、其功亦不可沒也、

（乙）在外朝鮮人概況、

欲知朝鮮人僑居海外（中華民國除外）之實數、良非易事、緣日本近年提倡（內鮮一體）之策、朝鮮人在外之調查統計、一括於日本人之數內、其另行各別調查者甚鮮、茲就民國二十五年時之綜合調查列表於次：

八三二、〇一三人

旅大方面　三、四五四人

南洋羣島　四、一一人

台灣　、六〇四人

庫頁　七、〇五三人

日本　六二五、六七八人

合計　一、四七〇、二一三人

右開人口占朝鮮總人口百分之六、五、其中最多數、在北滿間島及西伯利亞偏東地方耕種、移民動機、除地利關係外、因李朝末年、洪水飢饉相仍、政治紊亂已極、貪污誅求、民不聊生、亦不滿意於併國者、遂作遷地之計也、

（丙）在華韓僑概況、

朝鮮在併國以前、號韓國、故在華之朝鮮人習慣上至今呼之爲韓僑、韓僑在華、出於地理的天然關係、自不待言、試就韓僑加以檢討、自光武四年（明治四十三年、清宣統二年）日韓合邦後不平分子移住中國者甚衆、華北尤多、其他還地者亦增加不少、至大正八年、（民國八年）因朝鮮獨立事件之騷擾、鮮人（日語簡稱朝鮮人爲鮮人）來華者愈衆、又九一八事變後、冀東防共自治政府成立、鮮人由南滿入冀東者頓增、故在此事變以前、即民國二十六年六月、（七七即蘆溝橋事件）韓僑總數、已達三萬人矣、

事變既作、因戰禍蔓延、各地韓僑、相當減少、歐後事變擴大、日軍深入內地、後方治安漸復、韓僑新來者每月平均逾三千人、去年六月底統計、在華北者七萬人、華中一萬二千五百人、華南七百人、合計約八萬、近復陸續增加、當已超出十萬人矣、

從前對於此等韓僑之保護指導、由日本領事館當之、事變後、因華北韓僑之激增、在事實上頗需緊急處理、於是朝鮮總督府、特與日本外務省商定雙方分任其責、並爲鮮人設法介紹職業、以免失業之苦、此項外務省總督府之協定、自昭和十四年（民國二十八年）起、並適用於華中云、

朝鮮總督府對於中國韓僑之設施、大要如次、

一、派總督府職員分駐各地、任護僑專員、

二、新設各種教育機關、或補助原有日本僑民學校使担任鮮人子弟之教育、

三、在主要都市設朝鮮總督府特約醫士、以期公共衞生之完密、

四、然北平、天津、濟南[illegible]特設金融組合、以鮮人爲組員、助[illegible]予以指導、以期生活之安定及經濟之發展、

五、對於朝鮮在華[illegible]農業者之輔僑事宜、例如河北省[illegible]特設「朝鮮人農村」、[illegible]總督府[illegible]委託東洋拓殖公司（[illegible]）[illegible]本年七月、已有鮮農千戶移住、此乃永久的移民計劃也、

懷遠縣貧民衆多！
埠紅卍字會派救濟隊 攜款萬圓施賑
李隊長發表查放經過

世界紅卍字會蚌埠分會、辦理省會冬振、對於各縣請振者、尤爲顧及、日前特派救濟隊隊長李象界率領全體隊員一行十餘人攜帶法幣一萬元、前往懷遠查放、業已事畢、昨日返蚌、當即到會、向總監理唐嚴慈、會長羅慈欽等報告查放經過、懷遠旅蚌人士、對李隊長及全體隊員辛勞多日、咸表感謝、李隊長昨晚對記者談、會方應懷遠地方人士之請、曾兩度派員親臨懷遠調查該地貧民待振者、實屬衆多、乃經大會決定、撥款一萬元、查放懷遠冬振、自到達後、深得地方各界之歡迎與協助、查放極爲順利、全體隊員、共留懷四日、計分兩組查放、但因振款數目不多、貧民爲數甚衆、當在該城東西南北四關、以最赤貧者振濟之、每關發款二千元、宋家祠堂收容所內放款一千四百元、民望醫院內小兒稀啾班放款六百元、該縣河北、亦爲貧民麕集之所、無衣無食之婦孺、慘不忍睹、已由會另籌法幣七百元振濟之、至於春振、會方現正着手籌備中云

世界紅卍字會明光、當塗、滁縣三地辦事處、各籌備人員、定於春節後、分往各縣籌備一切、

省警局水巡隊 彭隊長辭職

安徽省會警察局第四科科長彭家聲、於去年九月兼任水巡隊隊長、近以事繁任重、日夜操勞、以致體力較弱、前經一再呈辭上峯、但未邀允准、現彭氏以另有高就、亟欲擺脫、以讓賢能、昨經懇呈辭本兼各職、經蒙局方照准、其移交手續、除責令事務員康文英負責辦理外、聞彭氏日內即將離蚌、經任入選經委任警察隊分隊長張培瑞接充、第四科職務、暫由第三科長吳惟明兼代、聞昨已分別令委、

工人子弟學校 將開校務會議

安徽省社會運動指導委員會農工福利委員會、主辦之工人子弟學校、自超健民任校長以來、經不斷之努力、各項成績、蒸蒸日上、該校現已開始放假、於三月十日開校上課、並於日內召開校務會議、關於如何發展校務等中心問題、均有通盤之討論云、

安定人心調整食糧供應 滬米號兼售雜糧
兩租界當局會同議定限價

（上海訊）兩租界食米管理委員會、爲本市糧價民食供應及發售辦法、亟待積極調整、以安人心、故日來正連續商討各項有效措置、期無論初衷、據兩當局米糧辦事處宣佈、茲爲便利各區市民易於購得每日所需食糧起見、將委由各米號兼售雜糧、如苞米粉、洋麥粉等、將由兩當局會同議定標準限價、以資劃一、兩租界現已完全同意合作、決定保持所有苞米存底、以期平衡供給、而杜非法囤積、現期始辦理收買棧存包米手續、凡囤有苞米之貨主、應照下開最高出棧價目、將其存貨憑當局提貨單付貨、無論進口或本地貨、及新陳各貨、每重五十公斤一律作價法幣五十元、但貨色務須完好、並限於明日下午五時前登記、否則國貨徵須沒收充公、昨復據米糧辦事處宣佈、兩當局以苞米爲用途、際此生活程度高昂之秋、殊不亞於食米、尤以最近因市民不易購得每日所需洋米、大都改食苞米粉、故其去路、已無形增加、現當平衡供給及適應市民需要、故決予統制苞米、平苞米粉售價、業由兩當局食米管理委員會分別議定、將於日內公佈、惟苞米粉開價每市斤八角或八角五分、亦竟有售九角高價者、公董局已經正式宣佈、一律於昨日起（十五）暫停門售三天、至十七日期滿、十八日起各米號則恢復售米、

平關懷民生 配給麵粉

（北平訊）中日當局因舊歷年關期近、對於平民度歲需要麵粉、關心頗切、前於本月一日起、以麵粉十萬袋廉價配給、辦理平糶、自舉辦以來、一般市民、莫不稱便、茲爲謀普及起見、定自十二日起、繼續廉價配給麵粉、十五天、每日除星期日下午休息外、每日上午九時起、至下午…停止、

天津廣播電台 補行成立典禮

（天津訊）華北廣播協會天津廣播電台、自從開始廣播各項節目以來、歷經時日頗久、中間迭經改善節目、加強組織內部、並成立特殊電台、於本月一日放送特別節目、所收效果極爲偉大、且該電台每於華北當局舉行各項運動或遇特別時事發生、須亟顧詳細宣達於民間者、更行舉辦廣播、於宣傳實施上尤獲莫大之功利也、茲悉該電台、以奉照協會規定之一切組織設施、經逐步推進順利完成、同時對於此次加添之特別放送節目、實行以來頗稱圓滿、茲爲使各方對於該電台組織週密、設備完善以及實施放送之眞象、特於十二日午後一時、假該台禮堂補行成立典禮、同時敦約請各界首要及代表等參觀、屆時計被邀出席者、有津市長溫世珍、秘書長陳嘯戡、社會局長藍振德、警察局長閻家琦以及各界代表等、友邦日本特務機關長雨宮氏、並軍憲各機關首腦、工商界領袖代表以及本市中日新聞記者等共約二百餘衆、開會如儀、並簡單舉行成立式後、旋全體分別先後參觀該電台組織及會行放送情形、各部工作人員及男女放送員工作精神活躍、極其振奮云、

廢曆新年 青島禁放鞭炮

（青島訊）本市市公署以燃放鞭炮、非但影響治安、且易罹火警、特布告市民一律嚴加禁止、布告原文如下、爲布告事、照得舊年即屆、社會習俗、有燃放鞭炮之舉、值此舊曆年靖之秋、氣候乾燥之時、不但影響治安、且恐發生火警、亟應一律嚴加禁止、以策安全、而免滋事、除分令警察署鄉鎮兩局遵照切實取締外、合行布告商民人等、一體遵照勿違、切切此布、

蚌安民銀行 增資五十萬

蚌埠安民銀行、年來業務頗爲發展、舉凡商民經濟之往來、莫不力求便利、茲爲擴充業務、已將資本原額、增加五十萬元、共爲一百萬元、並籌設

省府職員讀書會 今日起開始補習

安徽省政府職員讀書會、參加者、爲數甚多、業已組織成立、已決定在今（十六）日起、開始補習、省府各廳處職員參加、祕書長辦公室聽講、高主席屆時親臨主講、

怎樣做地方行政官（中）
張魯山

我因爲根據前述的三個問題、所以我便想到、今日地方行政所需要的、在大家不要高談政治問題、而切實的注意各種行政事項、不要傳十傳百的做、些自欺欺人的工作、而應腳踏實地、做了再說、說了再做、一星一點的把地方逐漸做好、不要樣樣皆做、結果一無成效、而應把握中心、向中心工作致其最大的努力、如今我們即以廉政作爲中心工作來說、廉政是行政問題、而非政治問題、這是大家都知到的、廉政不是口頭說說所能了事、而應上下相勉、彼此力行、這是大家都知到的、至若以廉政爲中心、作在這裏尚有說明的必要、汪主席曾告訴我們、廉潔不但是一種風氣、而且須樹立一種制度、於此足見廉潔對於行政的關係了、現在姑根據廉潔是一種制度來說、可分爲以下三點、（一）是一般民衆的表率、地方上的各級行政領袖、家都不能不認的、這些行政領袖的一言一動、不但具有潛移默化的力量、而且有改造風氣、矯正心理的直接關係、但如這些行政領袖、自己是一個貪贓枉法的人物、而處處希望部屬、或希望民衆、個個都能廉潔自好、是絕對做不到的、又如這些行政領袖、口裏說的是廉潔廉潔、而暗地裏卻卑鄙齷齪、一手固不足以掩盡天下目、暗行終有暴露之一日、這種態度、也是不足以爲民衆表率的、又如這些行政領袖、自己的雖是廉潔的、但因自己能力不夠、或者因自己的耳目昏迷、縱容部下去貪贓、此之謂以己之廉、養人之貪、一貪官生百貪吏、一貪吏生百爪牙、百姓的痛苦、因日益加深、而這種行政官吏的態度、也是不足以爲民衆表率的、必也各級行政領袖、個個都言行一致、個個都以表率自居、而且個個都以端風俗正人心自任、曾文正說、「風俗之厚薄奚自乎、自乎一二人心之所向而已、此一二者心之向義、則衆人與之赴義、一二人者心之向利、則衆人與之赴利、水就溼、火就燥、無或不然」、汪主席所謂廉潔須是一種制度、也是這個意思、

小言 與時序更新
（邦萍）

習俗相沿、畢竟是積重難返、當此春節的一天、家家戶戶、還是在那裏興高彩烈的渡着不正常生活、有錢的自然是大吃大喝、沒有錢的也拚拚湊湊、雖有對爲物價的高昂、而稍見減省、可是那些無謂消耗、終未能屏除、這是我們深感覺遺憾的、「一粥一飯、當思來處不易、一絲半縷、恆念物力維艱」、是朱子家訓中諄誡我們的、值茲東亞民族、爭取解放的時期、物資艱難、何止數十百倍於平時、更當積極推行新國民運動、勵行節約之際、希望沉湎於新春娛樂的人們、體念古訓時艱、奮起精神與時序、齊更新吧！

上海美髮公司

蚌埠一五號 歡迎

上海林鴻昌洋服號
蚌埠分號
國慶街謙益里五號

精製
高等西裝・男女大衣
式樣新穎・定價克己

獅子本爲獸中之王：固齒乃是衛生之首：請君試用
獅子牌 牙刷 牙膏 牙粉
功效特點 去煙漬 白牙齒 殺蛀蟲 除口臭
各大商埠百貨商店均有代售

裕台文具社
青城十九俠 蜀山劍俠 蠻荒俠隱 武俠 海上…

香港理髮館 大合記
特請高等名師

濟民醫院
附設醫學化驗室
接收各界委驗

收買四種古物

生生診療所
專醫花柳
梅毒淋病 下疳破爛 魚口便毒 小便腫痛 餘毒不淨 痔漏脫肛 濕毒惡瘡 濕身潰爛 臁腿臁瘡 皮膚諸症 注意包治 男女淋病
地址：二馬路錢莊巷東壽昌里

承做
廣濟製旗號
禮服旗傘 軟匾屏幛 喜壽喪儀 各國國旗 名譽綿標 商店門旗 新穎靈做 物美價廉
地址：…二一八號

Neo Aktivarsan
新安治克霸爾散
最新砒素六〇六劑
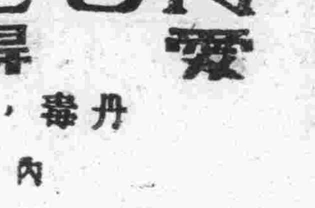
ADLON
愛得隆
丹毒，敗血症，麻疾
內服治療劑
一大公司
住址二馬路維新飯店四九號
本埠販賣所
各大藥房均有出售

萬人油

統治內外病症
家庭要便良藥

馬健龍眼藥店
代售處
世界大藥房 五洲大藥房 五洲大藥房 華英大藥房 華英大藥房

中國作家協會發行
丁丁主編
作家
第二卷第一期出版
要目一般

蚌埠錢業同業公會啟事
茲值春節本會同業循例休假一星期、定於二月二十二日開市、除通告各會員外、謹此啟事

三十分鐘奏顯神效・立竿見影

家庭中安全自療新發明濕布奇藥
本品適當塗於布中、浸以消毒布、用數層敷於患部、止疼、消腫、速癒、沉疴、易如反掌
各大藥房皆有出售
得妙賴比
感冒・肺炎 牙疼・乍錯 外傷無名腫 喉病・咳嗽
奉天 株式會社滿洲藤澤友吉商店
大阪 株式會社藤澤友吉商店

爽快心氣
慈祥的父母 愛護嬌兒 看啊！兒童的健壯、全因父母日常隨時給他吃些仁丹、所以他老是快樂活潑、永不生病！
仁丹 是家庭的太平藥 是萬衆的開心丸

消化食料 爽快胸膈
各地均有出售
仁丹
森下仁丹株式會社出品

安徽日報星期專刊

第十九號

華僑與東亞解放

華僑在每一次革命運動當中、莫不踴躍參加、國民革命運動之初步勝利、得力於海外僑胞援助甚多、爲去光榮之革命功績、造成今日海外僑胞之崇高地位、也造成今日海外僑胞不可侮之革命力量、今後華僑應將此項偉大之力量、供獻於此次大東亞戰爭上、以謀東亞的以早日解放、

查我國之僑胞、散居於海外各國者、總數約在八百萬至一千萬之衆、其僑居在南洋一帶者、即佔六百萬至七百萬、而佔南洋人口之半數、故南洋爲僑胞之大本營、綜察南洋各種生產事業、均由我華僑所舉辦、南洋各地華僑、多爲從事農工商業、惟亦因各地狀況而有異、如印度支那半島、爲世界著名產米之地、我國僑胞僑居於此者、多從事經營米業或爲佃農、或爲米商等、在越南之華僑、約有六十餘萬人、在泰國者約有一百八十七萬餘人、在緬甸者約有二十餘萬人、馬來半島與海峽殖民地之華僑、則以經營礦山、樹膠、椰子園事業爲最盛、華僑約有一百七十五萬餘人、荷印諸島之華僑、約有一百四十萬人左右、多以商業及會本企業家爲發展、英領北婆羅洲、華僑約十萬人、經營柴薪、椰子、樹膠、農林等事業、其他如牧畜、飼養等業 亦頗發達、菲列濱以一般商人爲佔多數、總之、華僑在南洋、因地制宜、各有所長、握着當地經濟上之牛耳、南洋各地目前之所以爲世界人士注目者、實創於我華僑、成於我華僑、其功不可掩也、

迨至英美荷之勢力、侵入東亞以來、遂挾其國家之經濟、政治及軍事之雄厚勢力、席捲而領有之、近年來、各國殖民地政府、鑒於我華僑勢力之大、爲保持自國之利益計、對僑胞在商業之獨佔、極爲嫉妬、不惜採取卑劣之手段、開始壓迫及排斥有色人種、因此南洋華僑、數被迫而返國者、爲數頗多、迨此次歐戰發生後、各殖民地政府、對於華僑日益加重壓迫什麼强迫納財稅、戰時所得稅、非常時期稅、名目繁多、華僑之有多少財產者、隨時有被當地政府、任意剝削、或沒收之危機、目前華僑、已處於英美鐵蹄之下、渡着非人生之生活、僑胞之前途誠不堪設想、故最近華僑對英美荷在南洋之惡勢力、異常痛恨、以是愛中國、愛東亞之心、油然而生、雖然、渝方會不斷在南洋作無謂抗戰之荒謬宣傳、但僑胞因受英美實際壓迫之教訓、正無時不期待東亞解放之早日實現、驅逐英美之惡勢力於東亞外、還我東亞人之東亞 故過去華僑對其經濟、投於祖國、協助政府、建設新中國、如厦門、金門、香港、汕頭、海南島等華僑之投資、協助地方建設者、如創辦實業、開發農林、畜牧、創設學校、工廠、竭力圖謀中國之復興、其愛祖國之心由此可見、惟今後南洋僑仍繼續處於英美荷殖民地狀態之下、我國華僑之安寧、便一日不能自保、東亞各民族、便一日不能得到解放、東亞之建設、便一日不能完成、換言之、目前惟有驅逐英美之惡勢力、華僑才得自由、東亞才能獲得解放、

現在日本爲著整個東亞民族、爲着我國在南洋各地之華僑、揭起解放東亞之旗幟、於去歲十二月八日、發動大東亞戰爭以來、捷報頻傳、東亞之解放、已見曙光、一俟東亞獲得解放、那久處於英美鐵蹄下、掙扎於死線上之華僑、亦可被救出來、即建立東亞共榮圈、又增加了一批生力軍、故目前南洋各地之華僑、及東亞各民族、應認清英美是東亞眞正之敵人、深切了解此次大東亞戰爭之眞義、完全是爲東亞爭求獨立自由解放而戰、自應利用此次千載難逢之良機、與友邦掏同甘共苦之精神、担負起解放東亞之責任、協力建設東亞新秩序、

和平建國途程中的文化事業、亦正在積極建設之中、圖爲首都某印刷廠之一角、

大東亞戰爭與印度動向

大東亞戰爭爆發後、英美在東亞之據點、如香港、馬尼剌、已先後陷落、即英軍誇稱金城湯池的新加坡、亦危在旦夕、從而印度即成爲英國在東亞侵略的最後根據地、印度的重要性、也因此與日俱增、顧印度於一八七八年正式列入英國版圖、印度人就在英國瘋狂的壓迫之下、呼號呻吟、慘無天日、而獨立運動、亦無時稍懈、之如今又掀起反英的高潮、

一九一四、一八年第一次世界大戰時、印人爲援助英國作戰、換取印度的獨立自由、英國亦以承認印度的自治爲香餌、驗是印人爲英國負担一億三千萬磅戰費、購買戰時公債 億七千萬磅、供給三億磅之物資、並以一百三十四萬印民送至前線、貢獻之多、實駕乎澳洲及加拿大之上、即甘地翁亦爲英國奔走、募集壯丁、組織義勇軍、益認此爲「印度獲得自治之最有效方法」、

然而大戰告終、印度是受欺騙了、由於印度民族意識的高張、英國却曾連續對印度施用懷柔政策、如召開圓桌會、派遣憲法調查委員會、課以「自治領」的地位、結果印度所得的、只是一種參政性質的國民大會、和一紙空洞 印度憲法、

此次第二次世界大戰爆發、英國仍企圖照樣一套欺騙手段、僅以許可印度戰後實施憲法爲名、要求印度以人力物力、繼續供其無謂的犧牲、但據印度國民黨機關報載、稱、印度拒絕援助辦法、惟有在求印度獨立、英、號稱允許各民族自由、但未有見事實表現云云、印度對英國的不合作、英國自感到苦悶、而印度的動向、又可見一斑了、

英德開戰以來、英國節節敗退、英國政府下令、強迫印度國民、實施徵兵制度、迭次遭受印度全國民衆的反抗、在各大都市中不斷的發生印度民衆的暴動、反抗英政府、甘地並自前年十月起、爲反對印度爲英國拖入戰爭起見、已轉其所提倡的對英不合作運動 轉化爲「個人合法不服從運動」、而使英國在印度的統治地位、發生了嚴重動搖、

現在戰場已由歐州而擴大到亞洲了、日軍且已在馬來半島的南北兩端、同時迫臨印度在水陸上的兩個門戶——新加坡與緬甸、印度本身即有成爲戰場的可能、但是、印度不會就被英國驅使、而從事於亞洲民族的自相殘殺、

印度的那些所謂「自由主義者」、以次一些「名流」、當然不能代表印度全體民衆的意見、而聖雄甘地的辭職、卻足以代表印度民衆的全體意見、猶憶印度名流若干人、曾上書邱吉爾、呼籲「迅速採取遠大的政策」、所謂「遠大之政策」、即暫將憲法問題擱置、必須立即採取下列四項措置、（一）變更或擴大中央執行會議之組織、俾爲眞正之全國政府、（二）恢復各省之人民政府、（三）承認印度帝國戰時內閣 及同盟國作戰會議與和議中有直接代表之權、（四）與各自治領政府立於同等之地位、按此項提議、已與印度民衆的要求、相去太遠、尙遭英國的拒絕、是英國奴役印度心理、及印度反英的情緒、都可以知道了、

自緬甸首相烏索被捕之後、英國又暴露其猙獰之面目 擬將印度的憲法政體全部推翻、但此項消息、即告沉寂、而據隴訊、全印大會決議案、有要求絕對自由獨立權、刻正在努力奮鬥、又據盤谷自由印人總部發表宣言稱邱吉爾任首相一日、印度即無一日之自由可言、該發言人續稱、印人目下僅有一條出路、捨爭命外、別無其他辦法、雖然印度處在英國的重重束縛之下 但努力掙扎、一定是預料中的事、

東亞民族展開了保衛大東亞戰爭、更予印度一個新的刺激、傳聞印軍並與日軍在馬來戰線聯合作戰誠然、這是一部份的軍隊行動、然而勢必影響於全體、將來全印軍隊之必然起響應、打倒眞正的敵人、印度前途、亦無限光明、

大東亞戰爭、固不僅解放東亞民族、而且負有解放亞洲的使命、國父曾言：「英國之成爲帝國、在印度而不在英倫」、印度既已嘗盡亡國的苦痛、必將繼泰國而聯肩作戰、大不列顚必將陷於不可收拾的境地了、

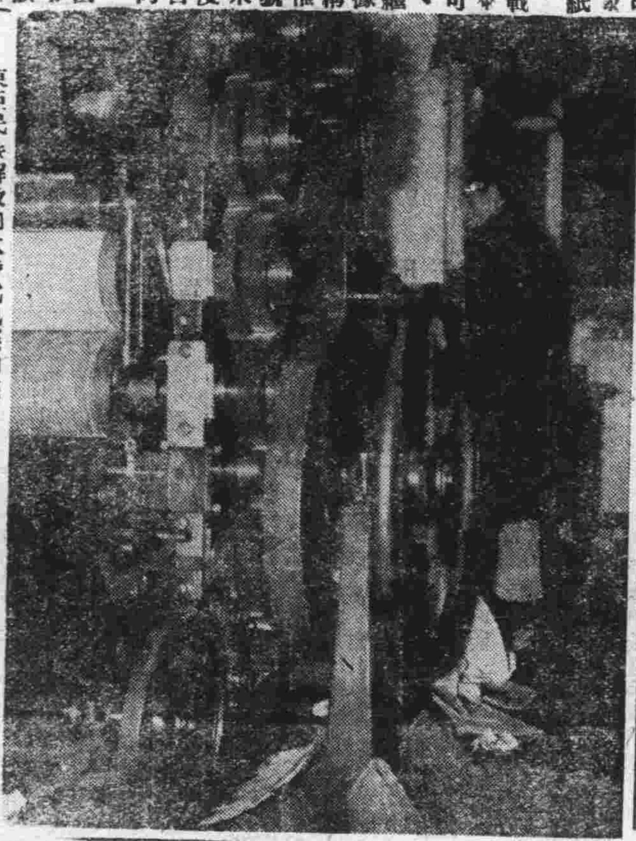

東亞民族解放的大時代已經到來了、在英國壓迫下的印度民族的獨立運動、也正在十分熾烈中、圖爲在麻德拉斯舉行之「印度獨立運動國民大會」、

本刊本應於昨日（星期）出版、因稿件未能及時收到、故於今日補行登載、希新讀者鑒宥、

徵求新國民運動組織及論文與文藝作品啓事

新國民運動、爲今日振衰起弊之唯一運動、由是則興、不由是則萎、經中國國民黨四中全會提出後、本年元旦、[illegible]新國民運動綱要八點、於是各有所遵循、紛紛實踐、[illegible]委靡頹唐者、進而奮發惕厲、浮囂淺薄者、進而誠實篤敬、自私自利己者、進而捨身救世、[illegible]增加生產、俾中國得以復興、自由獨立得以實現、茲爲普及與擴大起見、特徵集新國民運動組織及論文與文藝作品、[illegible]如左、

[illegible]（三）小說（四）劇本（五）詩歌、字數最少一萬五千、劇本以能演二小時爲限、詩歌約百行、題目自擬、要能代表新國民運動精神爲原則、[illegible]各選一名、[illegible]第一名五百元、第二名三百元、第三名三百元、小說劇本各一千元、詩歌三百元、[illegible]審查委員會負責、[illegible]揭曉四月十五日、[illegible]南京新街口宣傳部特別宣傳委員會、

主辦者、國民政府行政院宣傳部 教育部 社會運動指導委員會

新阿斯拔爾撒

內服驅梅聖藥

服法簡易・功效奇偉・預防梅毒・更具特長・

[illegible]

主治 一二三期梅毒 [illegible]

[illegible]藥房有限公司 上海 [illegible]

本劑係以人參鹿茸强壯動物生殖腺內之荷爾蒙及蛋黃素燐鈣鐵等成份所製成（女用則係雌性動物之卵巢素）並佐以當歸精故於人身之四肢百骸無不滋補誠爲現代最有效力之滋補劑

功能

健腎生精 補腦增智 滋養筋骨 補血壯體

男用主治

神經衰弱 腦弱失眠 性機消失 陽萎早洩 腎虧遺精 腰痠背痛 貧血體弱 食慾不振

女用主治

精虧血虧 腦弱失眠 月經不調 久婚不育 受孕流產 體虛白帶 產後虛弱 食慾不振

上海華利行獨家經理

注意

在戒烟期前後服用本劑能縮短時間並不受反癮等痛苦此乃本劑特長

蚌埠經售處

濟華堂大藥房

地址 二馬路 壽昌里四十七號

不癒不痛 神效第一

老篤眼藥

治眼藥在初發時全治療適當最選藥得宜雖充血迷物視眼老爲險化爲眼藥

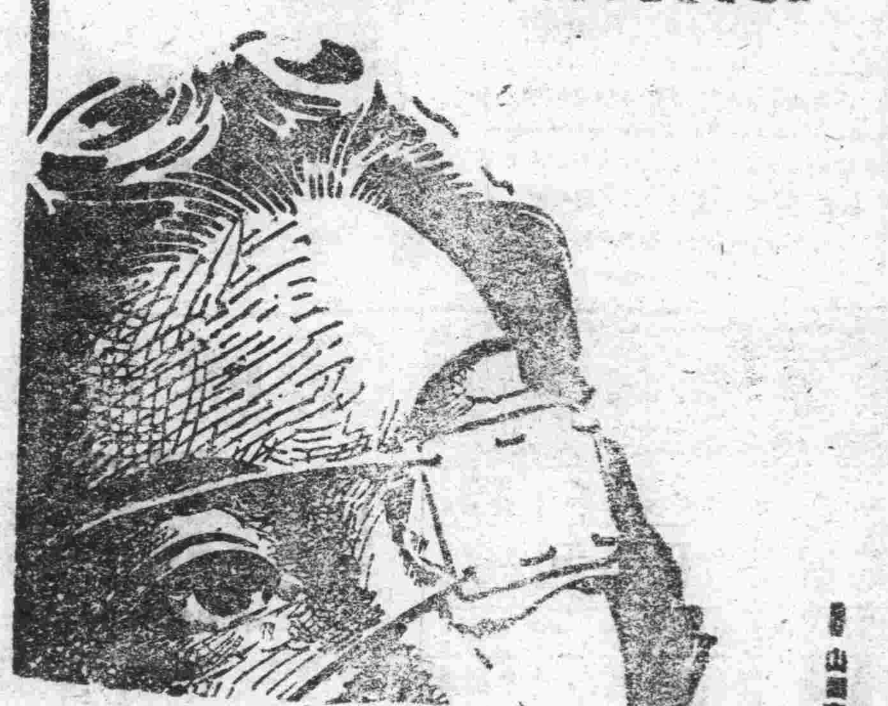

亨得利

高尙鐘表 花色萬千

走時準確 式樣美麗

價廉物美 蚌市獨一

地址 二馬路東

自敬字眼藥

皖鐸

霜的科學

余余

普通人總說「下霜」，但霜並不是從天上降下來的，而是由空氣中所含的水蒸氣，直接變化而成的。因爲在平常空氣中總含有水蒸氣，——但是有一種一定的限度，這種限度，這種限度多半是以空氣的溫度而定的，溫度愈高則愈多，愈低則愈少，所以在平常的溫度時，空氣中總含有適當的水蒸氣其溫度若逐漸降低時，極點即逐漸變少，總之，所含的水蒸氣又成爲這種極點，若遇更冷的時候，其餘的水分，就不能爲空氣所含，於是水蒸氣就凝成一種極小的水滴，雲及霧的成功，也是這個原因，這樣，在雲過多的時候，水滴越集越大，於是就成爲雨，而落到地面上來，但水蒸氣遇冷，倘不僅只能成爲雲或雨，因爲空氣的降低，一旦到了零度以下的極點時，水蒸氣一定凍結，成爲極小的結晶，這種結晶體，一個個結成六角形的花落到地面上來就是所謂的雪花

夜間地面上的各物，因熱散而冷化，其所含適當的水蒸氣中遂在物體的上面，凝結成霧，但因爲水蒸氣凝結時，必須有一核心，又水蒸氣遇到核心時的溫度，若在零度以下，當然立即成爲結晶體，這就是所謂「霜」，所以普通在昆虫的眼中看來，霜確是一個很美的結晶體，尤其水蒸氣的量

較多時，在零度以下的溫度，遇到這種極點，若即產生很小的露點，即會遇更冷的時候，才會成凍結，但這種霜不會成爲晶體而會集成水滴，又以爲實際上，直接產生霜的溫度，要在零度以下十度左右的時候，溫度若稍高時，即會先成露，然後再由露成爲霜，所以結成結晶體的露時，夜間的溫度至少要降至十度以下。

又不問是露或霜，皆要遇到接近物體的冷空氣，始能產生，因爲地面上各物熱量多已散出，很容易使其酷冷，至於陰天，因爲地面上放散出的熱量，至天空變成爲雲，然後折轉回來，又熱化地面上的各物，這樣當然會減少地面各物的散熱程度，所以在陰天多半是很少會產霜的。

熱與光的前進方向多半是相似的，由物體散出時，是主直進的狀態，例如屋簷下的地面，散熱的程度減低，所以，屋簷下的地面不會生霜，因此給一般人看來，總以爲霜是從天上降下來的。

此外，霜又會因物而產生而不產生，這是因爲地面上的各物，冷的程度各有不同，例如放在地面上的金屬物，表面上看來，好像是很冷，其實不然，因爲金屬物是熱的良導體，他在放出熱量的時候，一方面也將地面的熱傳至本身，所以多半是不容易變得很冷，至于人手觸着金屬物時，人手的熱爲其所奪，所以感覺到冷，又稻草及枯葉等，因爲不大容易傳熱，表面的一層極易變成酷冷，在那上面結了很多的霜，有時並會看到這種霜與雪花相似

金塵隨筆（上）

袁世凱與民國成立

羽公

袁世凱既特其武力詭術，縱橫捭闔攫得中華民國第一任大總統，龍虎風雲，意氣軒翥，然當時臨時參議院議決首都設南京，因通電敦請袁南來行就任典禮，袁知南方爲革黨勢力圈，一身孤寄其上，恐遭牽掣，不能爲所欲爲，故祇虛與委蛇，絕無南下意，而南京臨時政府，因宜稱，中樞不可一日無人主持，必俟袁南來就職，方允撤銷，重新組織，疊電相促，袁始終以北方甫經兵革，秩序不易維持，軍伍散漫，亟待部署，一方請臨時政府選派專員北上，協商辦法，臨時政府乃特派蔡元培爲正使，而副之以汪王席與宋遯初敬仁先生也，賚孫總統使命，專車抵北京，袁刻意交歡，供張優渥，極籠絡之能事，變方既訂期會晤，蔡出孫總統及參議院書翰，且陳述臨時政府意旨，謂政府不定設在南京，即北京或天津，俱無成見，惟請先生一赴南京，以調和南北之意見，亦以昭示人民統一之佳象，至正式國都問題，應俟將來正式國會成立，付諸公決可也，袁始終唯唯諾諾，不着邊際語，僅允待北方秩序恢復，地方安甯，當即遄程南下，以副萬民喁喁之望，蔡使等駐節別館，日惟讌飲周旋，蹉跎無虛日，居三日，陡聞街衢間槍聲斷續，雜以哀號慘呼，一時人聲沸騰，漸漸集爲貫珠，蓋城內一部分駐軍，忽告譁變，集衆持械入市，焚商店，殺良民，狼奔豕突，使輦轂之下，頓爲修羅地獄，游勇地痞，乘機肆虐，卒令北京精華所萃，自庚子兵燹後，復遭浩劫，積尸衢路，閭閻爲墟，即蔡使等之寓所，亦同被蹂躪，自是袁益得藉口，振振有詞，即蔡等身經目覩，亦以爲北京要區，此際非袁留鎮，不足以策治安，極力向南京政府主張緩行，而老袁南下就任之議，遂一擱而久擱矣，誰知其中仍屬一幕戲劇，供袁作犧牲者，無知之人民耳。

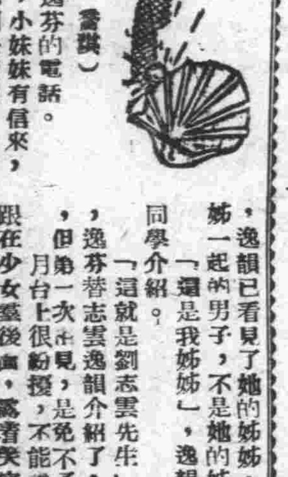

（憲英）

禮拜五的晚上，志雲接到逸芬的電話。

「是劉先生嗎？我是鄭逸芬，小妹妹有信來，明天到南京來參觀，我預備到下關去接她，如果劉先生有空，請先到我這裏，一起去，好不好？」

飛快車到下關車站，車廂吐出一堆堆的人來，逸芬和志雲注意到一個青灰色的小女孩的時候，逸韻已看見了她的姊姊，並迅速地分別出和姊姊一起的男子，不是她的姊夫。

「還是我姊姊」，逸韻向靠近她身邊的兩個同學介紹。

「這就是劉志雲先生」，「這就是小妹妹」，逸芬替志雲逸韻介紹了，他們雖然交換過相片，但第一次的見面，是免不了的。

月台上很紛擾，不能講什麼話，志雲逸芬緊跟在少女藝術後面，露着笑容，忽忽地出了車站。

出來，逸韻不能離開團體，約定到了目的地後，再志雲和逸芬家裏。

妹妹第一天到南京，又第一次見志雲，逸芬認爲（二）

關於仰光

秀履

仰光是緬甸的一大商埠，二十年前，人口祇三十多萬，現在已增至五十萬了，就人口面積而論，都不及上海，可是街道整齊，市政完善，商業繁盛，比諸上海，有過之無不及。

有一條廣東街，所有的商店都是中國人開的，其他各店大半都爲印度人所開，緬人不善營業，經濟大權，完全操在印度人手裏，政治方面，印人，也很有勢力，幾個差不多都是印度人大權獨攬，操縱一切。

在仰光作買賣，討價還價的「虛頭」很大，五元的一件貨品，還他二元準可成交，市上以次貨居多，中國人去買時，他會勸你不要買，另以扯去商標的貨品給你看，說這是那一國的貨，經久耐用，價錢當然要高得多，陌生人初往，會上當，買了這種不明來歷的高價貨，其實那種外國貨，亦是次貨，印人扯去商標，利用華僑的心理，好多賺幾個錢，印人生財，大有其道。

仰光氣候熱，白晝約有九十度，女人單穿一條花裙子，大裙，也不用帶子，就那麼圍在腰上，一到街上，但見花花綠綠，個個似花蝴蝶的，閃得遊人眼花撩亂，寺塔很多，極其壯麗，來緬瞻禮者絡繹不絕，遊人如鯽，不過進去一定要脫掉襪子，赤了足在被陽光炙得發燒的大理石上走，腳底被燙得一跳一跳的，實在難受，然而爲了瞻仰名跡，也就忍下去了。北面有大和土公園，燕子湖等，風景絕佳，爲避暑勝地。

小智識

美國訓練新兵所需的費用，約爲美金一百七十萬萬元，如果只用一架印鈔票的機器，那末從哥倫布發現新大陸的那一天起，每一秒鐘印成一元鈔票一張，則繼續不斷地印到現在，還印不到上面所說的數目。

美國青年的流行病是牙齒病，在新兵嚴格檢驗的結果中，即有百分之四十五的人爲了牙齒病而被剔除。

平梅

果爲何物乎？回憶百六十餘年前，美國僅大西洋岸之英國殖民地而已，一七六六年，離母國而宣言獨立，百餘年來，積漸而成今日世界第一最富之邦，其致富之

美國之虐待黑人

平劍

「人道」與「世界和平」乃美國之口頭禪，而美國之所謂「人道」與「世界和平」，歷史，即美國罪惡多端之歷史也。

美國開口便說「人道」，顧其如何侵凌美洲土著之印第安人，使之墜入滅亡之域，此猶已往之事，姑且捨而不談，其現在公然以憲治之法施之黑人，則尤可顧方趾之倫，未有不爲之切齒（按憲治乃美國白人處罰黑人所用，私刑，即不經法庭手續，僅以私人團體任意施以酷刑，有拷殺，射殺，燒殺等法，最初行於美國西部諸州，其後南方亦仿行之），蓋美國今日之巨富，乃由榨取黑奴之利以築其基，南北戰爭時，黑人在名義上已被解放，一八六八年改訂憲法，在表面上，承認黑人有公民權，在事實上，則有許多之州，仍無選舉權，然苟惜其生命，即使有選舉權，則未有敢近至票匭之前者也。

黑人不但在政治上並未解放，在經濟上，亦受猛烈的冷酷待遇，即黑人職業，專以所謂「黑人工作」之慘酷勞働爲限，並不許加入勞働協會，猶以資本主義之陰狠手段，即以此爲對象。

在法廷，黑人之所陳述，決不與美人所陳述同一效力，然其能獲法廷之德判，幸也，喬治亞，佛羅里達，加羅來納諸州黑人，有犯行，即施以殘忍之憲治，更不要法庭之行，美人對於黑人之憲治，炙，獵，足絞首，最近有將黑人入倉庫之中，用汽油燒死之，憲治用於黑人者，更殘忍，美國已往此等事然矣，現在美洲黑人三分之一，肌色已不如非洲黑人，是則美國人獨善主義之結果也。

第一次世界大戰時，有四十萬黑人從軍，在西部戰線，曾建立武功，及在巴黎舉行凱旋典禮時，竟拒絕黑人之參加。

美國對於中國人，亦多方排斥，在美國本土，及夏威夷，菲律賓之中國人，全被驅逐，美國內數百件殺傷中國人事件，大抵皆未深究而止，害人者，亦不施以處罰，美國所謂人道，有說，在表面上，非不堂皇，較之實質，但其裏面之行爲罪惡尤有甚者，美國行人道之法如此，其侵略他國之法亦如此也。

○○○○○

前塵（上）

正雅

憲英：

我想追念我們的過去，雖然美好的夢景，已經像青烟白雲般地逝去，而你也已經不再愛我。

是十年前了，我們同在一所學校里念書，並且在一個課堂里，你不知是幾歲了，十二歲吧？你又正巧坐在我的旁排，上課時時常回過頭來對我微笑；那微笑太天真，使我永遠地不會忘懷。你要看我的日記，我不在教室里的時候，你老把我的日記翻着看，那時候的日記，是寫得那樣幼稚而拙劣，每天少不了的吃飯，白相，你在日記上提到一個別字「已」字寫作「巳」字，你看着對我說。我很慚愧地低下頭去。

就在那一年，胡先生（近視的音樂師）教我們排演他上編的歌舞劇「小白兎」秀和，品章，卞夢，和你演四個小兎兒，要上舍去一對兎兒的耳朶，我也被選爲劇中的角色之一的刺蝟，我那時候的嗓子，才像現在的那樣沙啞，這歌劇是在個禮拜六的週會上演出，在我們共同唱着：「我們都是好朋友，大家牽牽手」的時候，我便連成一圈，正巧我握着的是你細軟溫柔的嫩手，那時候我沒有兩性的感覺，只是覺得你的手像嫩雞般的可愛，這眞是我們造成戀愛的基礎。

你還記得有這末一天嗎？我從濮陽趁早船到桐鄉到達我的住所，我敲着你家的門，出來開門的是娘姨，常帶着笑容，那娘姨：我問她小姐可在家，她笑着回答我說「在家」。因爲沒有起身，睡在牀上看夏日的教育，你問我怎麼來得這樣早？我順便就坐在牀沿上，回答你，因爲家裏要整理一點事，所以來早告假，預備玩幾天呢，你默默地看着我，我們默默地望着你，房間里靜靜着，已經九點鐘，「怎麼還不起身」，我呆了好一會，腦海裡想出這樣一句話來。「不然我早已起來了，誰叫你來的，快走！我要起來」。你那佯裝的惱怒，我眞想向外跑了，你卻又把我叫回來，叫你從被里坐起來，將衣服披在身上，手在被上扣着襟子。眞的，我是第一次看到那一幅睡後的容態，髮兒蓬鬆着，臉兒白白地，兩眼帶些朦朧的惺忪，在隱約的胸部，突出兩顆乳峯，在微微的起伏，實在我眞想擁着你狂吻，但當我在這時只不敢癡癡的望着不敢，我出神地望着你，你發覺了我的視線死釘着你的時候，你便紅了臉問：「你望些什麼」？我說：「我覺得你太美麗」……」趁這個機會，你終於給我吻着」，你沒有拒絕，很痛快地給我吻個飽，這甜蜜的吻！至今沒有忘了——這該說是我們愛的中期了？就是那一天，在將吃中飯的時候，下雨了，我預定的地方不能去，就把我一個整天陶醉在你的閨房！你奏着風琴，是當時最流行的桃花江。我挨着在你的身旁。「唱吧！你……」我愛聽妳帶着鼻音的一「妳」字，我接着唱了。「……我也不愛瘦，我也不愛肥，我要愛一位像你這樣美……：」「這「你」是誰」？你停了風琴對我看。「是你」！「眞的」？「眞的」！你倒在我的懷里，我們笑了，又擁在一塊吻着……。憲英！我眞感謝你的賜與我的甜蜜。這夜做了很多甜蜜的夢。

雙喜牌熱水瓶　全國第一　世界聞名

上海中國興業熱水瓶廠出品

各大公司百貨商店均有出售

大華百貨號　蚌埠總經售處　大馬路一九一號

蚌埠 **大新百貨公司**

本市唯一模範商場

（王大貨百貨綢緞）

參觀歡迎　驚人花樣

地址：中市路二馬路　電話：一一（）

移風大戲院

（先期售票）（對號入座）

初次來蚌全唱做武老生 王椿柏　紅南色雙文青衣小生 毛劍秋

十五日日戲：全班合演 八百八年；王寶珠、王盛玉 珠簾寨；王富臣 知馬力；毛劍秋、唐良 賀后罵殿；孫俊、王信椿、筱樊春、王柏樓、志欽 弟兄相會、過關斬將古城會止

十五日夜戲：全班合演 裕龍封官；王富臣、孫慧鈞 雙金蓮；筱樊春樓 徐策跑城；王信欽、孫俊 大收關勝；毛劍秋、唐良、張雪艷、劍柏秋 全本金榜樂

票價：日場 池座對號四元、兩廊對號三元、樓上對號三元、普通二元、軍警一元；夜場 池座對號五元、兩廊對號四元、樓上對號四元、普通三元、軍警一元五角

天成公司

綢布衣料　日用百貨　品質高尚　花色新穎　服務社會　定價公道　歡迎比較　接受批評

蚌埠二馬路

永利洋行

地址：華昌街三十九號　電話：二一四一番

經售　國本肥皂　龍珠肥皂　雙錢膠鞋　地球膠鞋

蚌埠電影院　時間提前

票價：日場二元、一元　晚場三元、二元

南方友利劇團每天日夜登台表演

恭賀新年　元旦日隆重貢獻　只有一天

一年一度至尊之珍貴作品以無堪比之片

影后影上重影幕　胡蝶　影壇空前豪舉　時裝悲劇之王

王乃東　徐琴芳　王元龍　舊家庭猙獰面目　新夫婦荊棘人生　準備眼淚多帶手帕　值得紀念　影迷必看

孔雀東南飛

初二起演　鄉下姑娘　袁美雲 領銜主演　服臨早請

鄉味　自然生活　鄉下大姑娘　韓殷 根岑 關洪 譽鈴 達合演　被迫墮落 都市惡魔

同時加演　揚州文戲　新角到蚌

榮金大戲院　地址：南山公園對過

日戲：一點開、五點止　票價：一元、二元、三角等、八角、五角　夜戲：六點開、十點止

本院重金禮聘南北著名長靠短打勇猛武生

九麟童　賈先德　鄭文明　趙立慶　張安堂　趙許賢

（青衣花衫）李天紅　（文武小生）李恩廣

王計成　劉桂榮　王成心　鄭本昌　許廣遠　孔繁勝　王尙文　孫化芝　丁紀林　陳鴻君　楊興義

日夜三開箱：上午九點開演十二點止，下午二點開演五點止，夜演六點至十點止

上午龍鳳配　下午五鳳嶺　夜戲大花園　楊香五盜九龍杯

票價：頭等一元五角　二等一元　三等八角

老鳳祥　銀樓　精巧首飾　技術　金銀　恭請光臨

高尙燕參銀耳　百兒同春

蚌埠大戲院

王俊良　王雲樓　王雲鵬　張俊芳　許蘭英　凌湘娟　凌美娟　許翠蘭

恭賀新禧　日戲　雙演　永樂觀大　雙背板橙　坐盜出見　宮令關娘　雙演　趙子龍　救主　本院所出售優待券不暫作新年交際用

夜戲　全本　雙龍鳳呈祥

和平劇場　南方文戲

價目：日一每位一元五角，夜律

時間：日場五時一開五時止，夜場七時開十時止

男女高尚藝員三十餘人日夜登場

李劉朱黃王黃王筱馬

十五日：元旦　加官進爵　招財進寶　神仙世界　指日高陞、黃金萬兩、沉香救母　夜演全本 王華買父

十六日：三戲白牡丹　呂純陽　夜演頭本 穿金扇

十七日：紅鬃烈馬　投軍別窰西涼關戰　夜演二本 穿金扇